



UNIVERSITÀ DEL PIEMONTE ORIENTALE
IL RETTORE

Via Duomo, 6 – 13100 Vercelli VC
Tel. 0161 261500 - Fax 0161 214214
rettore@uniupo.it

LINEE GUIDA PER LA GESTIONE DI ESAMI A DISTANZA

(Documento informatico sottoscritto con firma digitale ai sensi del D. Lgs. n. 82/2005 e ss.mm.ii.)

Queste linee-guida servono a regolamentare la gestione degli esami a distanza dall'8 giugno 2020 fino a quando non sarà decretata la fine dell'emergenza epidemiologica.

1. ESAMI SU CARTA IN VIDEO-SESSIONE

Quanto segue si applica ad esami *online*, con **gruppi di 8-10 studenti** al massimo, la cui prova è costituita da un elaborato scritto. Il numero ridotto di studenti/studentesse consente un più facile controllo da parte della Commissione d'esame e limita i problemi di connessione alla rete. Numeri maggiori potrebbero essere ammissibili se si avesse la certezza di un efficace controllo e della robustezza della connessione di rete.

IL/LA DOCENTE DEVE:

1. **Creare una attività "Compito"** nell'area DIR del proprio corso, nella quale lo studente/la studentessa dovrà caricare:
 - prima dell'esame, la "Dichiarazione per il sostenimento degli esami a distanza" e la copia del documento d'identità;
 - dopo l'esame, il file PDF dell'elaborato scritto.

Al link www.dir.uniupo.it/mod/book/view.php?id=81130 è disponibile un breve tutorial che illustra l'attivazione dell'attività "Compito".

2. **Convocare gli/le esaminandi/e** attraverso la piattaforma www.studenti.uniupo.it (Esse3), indicando data e ora dell'appello, seguendo le istruzioni riportate di seguito.

In caso di un elevato numero di esaminandi/e, il/la docente procederà all'articolazione dell'appello in più turni, anche nei giorni successivi. Durante l'esame devono sempre essere collegati/e formalmente almeno due docenti che compongono la Commissione.

Istruzioni per convocare gli studenti/le studentesse e comporre i gruppi

- Nella schermata di Esse3 con il riepilogo delle iscrizioni all'appello, cliccare "Comunicazioni agli iscritti"



Stampa Lista Iscritti

E' possibile stampare la lista degli iscritti all'appello d'esame selezionato. Attenzione: verificare la data di chiusura delle iscrizioni.

Esporta Dati Lista Iscritti

E' possibile esportare e salvare i dati relativi alle liste iscritti all'appello d'esame selezionato in formato Excel. Attenzione: verificare la data di chiusura c

Comunicazioni agli Iscritti

La funzione comunicazioni agli iscritti alla prova d'esame vi consente di inviare comunicati a tutti gli studenti iscritti o ad un loro sottoinsieme da voi se

Aggiungi Studente

Questa funzione consente di iscrivere studenti all'appello d'esame selezionato.

Inserimento Esiti

La funzione inserimento esiti della prova d'esame vi consente di attribuire a ciascuno studente il risultato della prova d'esame. Gli esiti saranno visibili dell'appello

Importazione Esiti

Scegli file Nessun file selezionato

La funzione inserimento esiti della prova d'esame vi consente di attribuire a ciascuno studente il risultato della prova d'esame, utilizzando il foglio Exce
Attenzione: questa funzione è abilitata solo dopo la data dell'appello.

Preview Verbale

Genera il verbale cumulativo degli studenti iscritti all'appello.

Storico operazioni

La funzione storico operazioni vi consente di visualizzare lo storico operazioni effettuato sui singoli studenti. Viene visualizzata la lista di tutti gli stude
singolo studente è possibile prendere visione del log di tutte le operazioni effettuate per gli eventi di Prenotazione e modifica voti

Esci

- Nel campo "E-mail mittente" selezionare il proprio account di posta elettronica (nome.cognome@uniupo.it)
- Nel campo "Oggetto" specificare: «Esame di "XXXXXX" del XX/XX/2020 ore XX»
- Scrivere un breve testo es. "Gentili Studenti, gentili Studentesse, l'esame di XXXXX avrà luogo il xx/xx/2020 alle ore xx. Compilate la "Dichiarazione per il sostenimento degli esami a distanza" che trovate sul sito del Dipartimento e caricatela, con la copia del vostro documento d'identità, nell'area DIR dell'insegnamento almeno 24 ore prima dell'esame. Riceverete il link per accedere all'esame su Google Meet. Cordiali saluti".
- Scegliete i/le destinatari/ie della convocazione. Se desiderate selezionare tutti/e gli/le iscritti/e, basta cliccare il quadratino di "spunta" in alto a sinistra. Se si convocano gli/le iscritti/e a gruppi di 8-10 secondo differenti turni orari, cliccate solo i quadratini degli studenti/delle studentesse convocati/e. In tal caso ripeterete l'operazione su Esse3 fino all'esaurimento dei/delle candidati/e.

Comunicazioni/Nuovo messaggio

Da questa pagina è possibile inviare un messaggio ai destinatari selezionati dalla lista.

E-mail mittente nome.cognome@uniupo.it **Selezionare il proprio account**
@ comunicazioni.studenti@studenti.uniupo.it

Copia di conferma

Notifiche opzionali (Ccni)
(per separare gli indirizzi e-mail utilizzare il simbolo ; oppure ,)

Oggetto

Testo

Allegati

Aggiungi allegato Nessun file selezionato **allegare il modulo di autocertificazione**

per selezionare tutti gli studenti iscritti all'esame

<input checked="" type="checkbox"/>	1	AGA/ISOPRE
<input checked="" type="checkbox"/>	2	ARCOLA MARTINA
<input checked="" type="checkbox"/>	3	BASSO CHIARA
<input checked="" type="checkbox"/>	4	BATTISTELLA EMANUELA
<input checked="" type="checkbox"/>	5	BELLONI ALICE
<input checked="" type="checkbox"/>	6	BETTONI SILVIA
<input checked="" type="checkbox"/>	7	BINGA ALICE
<input checked="" type="checkbox"/>	8	BRANDALESI SILVIA
<input checked="" type="checkbox"/>	9	BRESSAN FEDERICO
<input checked="" type="checkbox"/>	10	BUIZZOLONE VALENTINA

- Cliccate "Invia".



3. **Utilizzare la piattaforma Google Meet.** Attivare la visualizzazione “Grid” che permette la visione su griglia di tutti i/le partecipanti alla prova scritta.

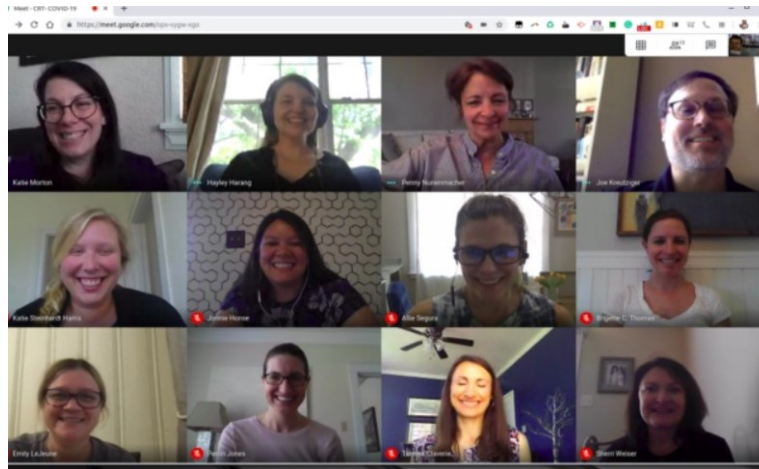

4. **Inviare il link Meet** della sessione d’esame con adeguato anticipo, invitando gli studenti/le studentesse a essere collegati almeno quindici minuti prima dell’inizio della prova scritta.
5. **Effettuare il riconoscimento** degli studenti/delle studentesse mediante la foto presente su Esse3 e/o della copia del documento d’identità salvato nell’area DIR.
6. **Chiedere allo studente/alla studentessa di posizionare la videocamera** del proprio computer in modo da inquadrare il foglio, lo *smartphone*, la superficie circostante e lo studente stesso/la studentessa stesso/a come indicato nelle immagini che seguono.

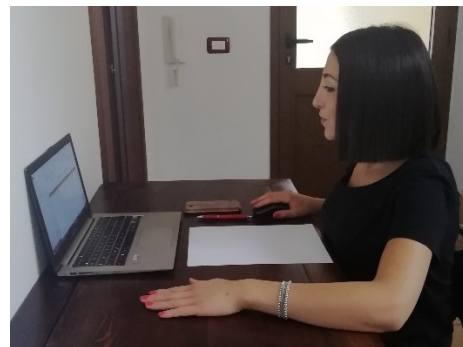

7. **Chiedere allo studente/alla studentessa di tenere il microfono** di Google Meet acceso per tutta la durata della prova d’esame.
8. **Comunicare allo studente/alla studentessa** che, se perde la connessione, se è sorpreso/a a copiare e se lascia la postazione prima della fine dell’esame, **la prova è annullata.**



LO STUDENTE/LA STUDENTESSA DEVE:

- **Utilizzare un dispositivo** con webcam e microfono compatibili con il *software* di videoconferenza Google Meet;
- **Caricare nello spazio apposito della pagina DIR del corso:**
 - **prima dell'esame:** in formato PDF la "Dichiarazione per il sostenimento degli esami a distanza" (download dal sito del Dipartimento) e il documento d'identità;
 - **al termine della prova:** l'elaborato scritto. Per creare i PDF da *smartphone* si può utilizzare "Microsoft Office Lens" disponibile per Android e IOS; da computer si può utilizzare uno scanner salvando in PDF l'immagine generata.

Istruzioni da seguire prima dello svolgimento della prova scritta

- Provare a produrre un file unico PDF da due o più scansioni (o fotografie) utilizzando il *software* installato sul computer o sullo *smartphone*.
- Predisporre una stanza priva di altre persone e monitor con la scrivania/postazione accostata a una parete in modo da escludere la presenza di una persona di fronte.

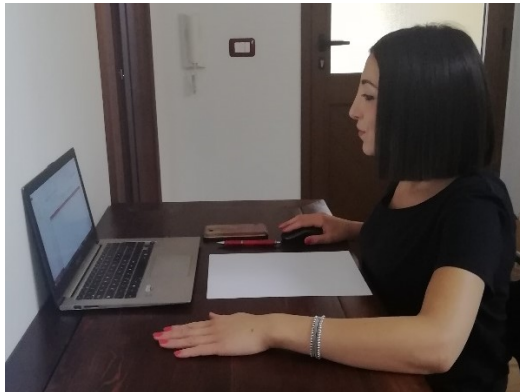

- Disporre di fogli bianchi, penna e predisporre a farsi riprendere con la webcam il volto, le mani e il foglio come nell'immagine che segue.



Istruzioni da seguire al termine dello svolgimento della prova scritta



- Allontanare le penne e mostrare al/alla docente tramite webcam i fogli della prova scritta.
- Produrre il PDF dell'elaborato scritto (vedi sopra) mediante uno scanner o usare la fotocamera dello *smartphone* o del *tablet*.
- Denominare il PDF in questo modo:
COGNOME_MATRICOLA.PDF
(es. ROSSI_20002020.PDF).
- Caricare il file della prova d'esame (COGNOME_MATRICOLA.PDF) nell'area DIR del corso sotto la voce predisposta dal/dalla docente.

Al link www.dir.uniupo.it/mod/book/view.php?id=81130&chapterid=113 è disponibile un breve tutorial che illustra l'operazione da compiere.



2. ESAMI SVOLTI TRAMITE TEST ONLINE (CON MOODLE/DIR)

Quanto segue si applica a esami *online*, con **gruppi di 8-10 studenti/studentesse** al massimo, la cui prova è costituita da un **test online disponibile attraverso DIR**. Il numero ridotto di studenti/studentesse consente un più facile controllo da parte della Commissione d'esame e limita i problemi di connessione alla rete. Numeri maggiori potrebbero essere ammissibili se si avesse la certezza di un efficace controllo e della robustezza della connessione di rete. Il/La docente può prevedere, quando necessario, la possibilità di una integrazione orale del test.

IL/LA DOCENTE DEVE:

1. **Creare una attività "Compito"** nell'area DIR del proprio corso, nella quale lo studente/la studentessa dovrà caricare, prima dell'esame, la "Dichiarazione per il sostenimento degli esami a distanza" e la copia del documento d'identità. Al link www.dir.uniupo.it/mod/book/view.php?id=81130 è disponibile un breve tutorial che illustra l'attivazione dell'attività "Compito".
2. **Convocare gli/le esaminandi/e** attraverso la piattaforma www.studenti.uniupo.it (Esse3), indicando data e ora dell'appello, seguendo le istruzioni riportate di seguito. In caso di un elevato numero di esaminandi/e si procederà all'articolazione dell'appello in più turni, anche nei giorni successivi. Durante l'esame devono sempre essere collegati/e formalmente almeno due docenti che compongono la Commissione.

Istruzioni per convocare gli studenti/le studentesse e comporre i gruppi

- Nella schermata di Esse3 con il riepilogo delle iscrizioni all'appello, cliccare "Comunicazioni agli iscritti"

Stampa Lista Iscritti

E' possibile stampare la lista degli iscritti all'appello d'esame selezionato. Attenzione: verificare la data di chiusura delle iscrizioni.

Esporta Dati Lista Iscritti

E' possibile esportare e salvare i dati relativi alle liste iscritti all'appello d'esame selezionato in formato Excel. Attenzione: verificare la data di chiusura c

Comunicazioni agli Iscritti

La funzione comunicazioni agli iscritti alla prova d'esame vi consente di inviare comunicati a tutti gli studenti iscritti o ad un loro sottoinsieme da voi se

Aggiungi Studente

Questa funzione consente di iscrivere studenti all'appello d'esame selezionato.

Inserimento Esiti

La funzione inserimento esiti della prova d'esame vi consente di attribuire a ciascuno studente il risultato della prova d'esame. Gli esiti saranno visibili dell'appello

Importazione Esiti

Scegli file Nessun file selezionato

La funzione inserimento esiti della prova d'esame vi consente di attribuire a ciascuno studente il risultato della prova d'esame, utilizzando il foglio Exce
Attenzione: questa funzione è abilitata solo dopo la data dell'appello.

Preview Verbale

Genera il verbale cumulativo degli studenti iscritti all'appello.

Storico operazioni

La funzione storico operazioni vi consente di visualizzare lo storico operazioni effettuato sui singoli studenti. Viene visualizzata la lista di tutti gli studer
singolo studente è possibile prendere visione del log di tutte le operazioni effettuate per gli eventi di Prenotazione e modifica voti

Esci

- Nel campo "E-mail mittente" selezionare il proprio account di posta elettronica (nome.cognome@uniupo.it)
- Nel campo "Oggetto" specificare: «Esame di "XXXXXX" del XX/XX/2020 ore XX»



- Scrivere un breve testo es. “Gentili Studenti, gentili Studentesse, l’esame di XXXXX avrà luogo il xx/xx/2020 alle ore xx. Compilate la “Dichiarazione per il sostenimento degli esami a distanza” che trovate sul sito del Dipartimento e caricatela, con la copia del vostro documento d’identità, nell’area DIR dell’insegnamento almeno 24 ore prima dell’esame. Riceverete il link per accedere alla videoconferenza su Google Meet. Cordiali saluti”.
- Scegliete i/le destinatari/ie della convocazione. Se desiderate selezionare tutti gli/le iscritti/e, basta cliccare il quadratino di “spunta” in alto a sinistra. Se si convocano gli/le iscritti/e a gruppi di 8-10 secondo differenti turni orari, cliccate solo i quadratini degli studenti/ delle studentesse convocati/e. In tal caso ripeterete l’operazione su Esse3 fino all’esaurimento dei/delle candidati/e.

Comunicazioni/Nuovo messaggio

Da questa pagina è possibile inviare un messaggio ai destinatari selezionati dalla lista.

E-mail mittente nome.cognome@uniupo.it **Selezionare il proprio account**
 comunicazioni.studenti@studenti.uniupo.it

Copia di conferma

Notifiche opzionali (Ccn)
(per separare gli indirizzi e-mail utilizzare il simbolo ; oppure.)

Oggetto

Testo

Allegati Nessun file selezionato **allegare il modulo di autocertificazione**

per selezionare tutti gli studenti iscritti all'esame

<input checked="" type="checkbox"/>	1	AGA' SHERI
<input checked="" type="checkbox"/>	2	ARCOLA MARTINA
<input checked="" type="checkbox"/>	3	BAGGIO CHIARA
<input checked="" type="checkbox"/>	4	BATTISTELLA EMANUELA
<input checked="" type="checkbox"/>	5	BELLORA ALICE
<input checked="" type="checkbox"/>	6	BETTIN SILVIA
<input checked="" type="checkbox"/>	7	BINDA ALICE
<input checked="" type="checkbox"/>	8	BRANDALESI SILVIA
<input checked="" type="checkbox"/>	9	BRESSAN FEDERICO
<input checked="" type="checkbox"/>	10	BUZZOLONE VALENTINA

- Cliccate “Invia”.

3. **Utilizzare la piattaforma Google Meet.** Attivare la visualizzazione “Grid” che permette la visione su griglia di tutti i partecipanti al test.

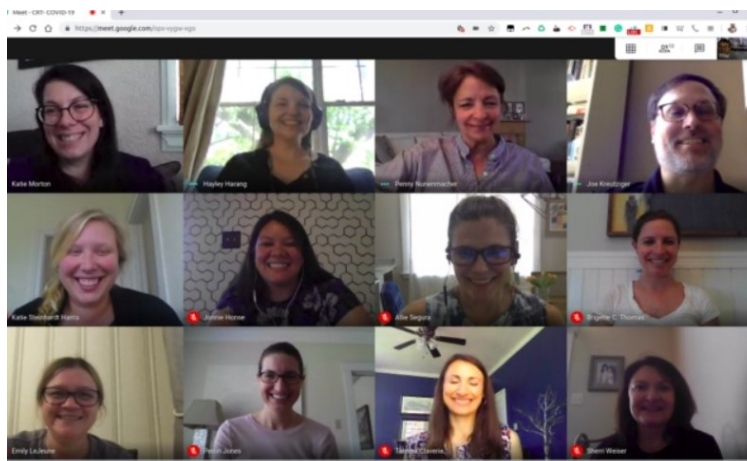



4. **Inviare il link Meet** della sessione d'esame con adeguato anticipo, invitando gli studenti/le studentesse a essere collegati/e almeno quindici minuti prima dell'inizio del test.
5. **Effettuare il riconoscimento** degli studenti/delle studentesse mediante la foto presente su Esse3 e/o della copia del documento d'identità salvato nell'area DIR.
6. **Chiedere allo studente/alla studentessa di predisporre una stanza** priva di altre persone e monitor con la scrivania/postazione accostata a una parete in modo da escludere la presenza di una persona di fronte.

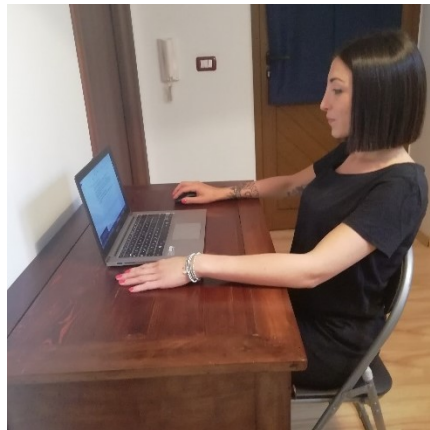

7. **Chiedere allo studente/alla studentessa di tenere il microfono** di Google Meet acceso per tutta la durata della prova d'esame.
8. **Comunicare allo studente/alla studentessa** che, se perde la connessione, se è sorpreso/a a copiare e se lascia la postazione prima della fine dell'esame, **la prova è annullata**.
9. **Inviare tramite la funzione "Chat"** di Meet il link al test presente sul DIR.

LO STUDENTE/LA STUDENTESSA DEVE:

- Utilizzare un dispositivo (preferibilmente un computer) con webcam e microfono compatibili con il *software* di videoconferenza Google Meet;
- Caricare, nello spazio apposito della pagina DIR del corso, in formato PDF la "Dichiarazione per il sostenimento degli esami a distanza" (*download* dal sito del Dipartimento) e il documento d'identità **prima dell'esame**. Per creare i PDF da *smartphone* si può utilizzare "Microsoft Office Lens" disponibile per Android e IOS; da computer si può utilizzare uno scanner salvando in PDF l'immagine generata.



Istruzioni da seguire prima dello svolgimento del test

- Predisporre una stanza priva di altre persone e monitor con la scrivania/postazione accostata a una parete in modo da escludere la presenza di una persona di fronte.

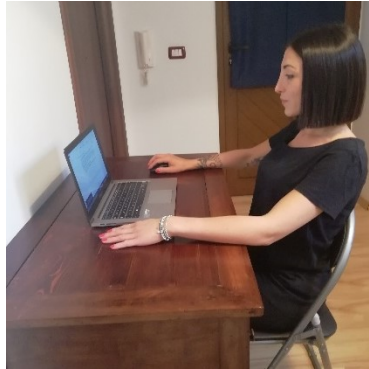

- Predisporre a farsi riprendere con la webcam il volto, le mani e la scrivania come nell'immagine che segue. Tenere il microfono acceso per tutta la durata della prova.

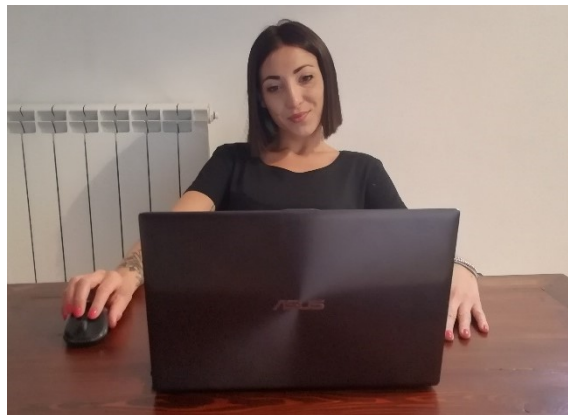

- Accedere al test su DIR utilizzando il link che il docente ha comunicato tramite la "Chat" di Google Meet.
- Caricare e attivare il programma Safe Exam presente sulla piattaforma DIR (se richiesto dal docente)

Istruzioni da seguire durante lo svolgimento del test

- Rispondere alle domande del test nel tempo stabilito mantenendo lo sguardo sempre rivolto verso il monitor;
- Non consultare nessuna fonte (in locale e in rete) durante la prova d'esame.
- Durante la prova il/la docente può richiedere di condividere il monitor attraverso la funzione "Presenta ora – Il tuo schermo" di Google Meet.
- Al termine della prova cliccare su "Termina tentativo" e seguire le istruzioni per inviare alla correzione il test.



3. INDICAZIONI PER ESAMI SCRITTI ONLINE PER STUDENTI/STUDENTESSE CON DISABILITÀ SENSORIALI O CON DSA

In adempimento alle normative vigenti in materia di disabilità sensoriali e DSA, si richiamano le linee guida di riferimento per lo svolgimento degli esami a distanza - Vd. link

https://multiblog.uniupo.it/sites/default/files/istruzioni_esami_scrritti_online_disabili_e_dsa.pdf

Preliminarmente lo studente/la studentessa deve compilare la modulistica, relativa alla richiesta degli ausili che intende utilizzare durante la prova, predisposta dall'Ufficio servizi agli studenti e disponibile al link <https://forms.gle/m1dGEZ328bwXdpXg9>.

4. ESAMI ORALI ONLINE

ISTRUZIONI PER IL/LA DOCENTE

1. Gli esami online si effettuano attraverso la piattaforma **Google Meet**. È responsabilità di ciascuno essere in grado di partecipare a una sessione di videoconferenza attraverso questo facile sistema. In ogni caso sono disponibili numerosi tutorial in Rete.
2. Chi perfeziona il calendario degli appelli, deve avere cura di **non sovrapporre esami di diverse materie** nella stessa data/ora, per evitare il sovraccarico della linea.
3. Il/La docente provvederà a **convocare** gli/le esaminandi/e attraverso la piattaforma www.studenti.uniupo.it (Esse3), indicando **data e ora dell'appello**. In caso di un elevato numero di esaminandi/e, procederà all'articolazione dell'appello **in più turni**, anche nei giorni successivi. **Non possono** essere convocati in uno stesso turno **più di dieci esaminandi/e** per evitare il sovraccarico della linea. Si suggerisce di preferire sempre **piccoli gruppi**. Durante l'esame devono sempre essere collegati formalmente almeno **due esaminandi/e**, in modo che uno assuma il ruolo di testimone. Il/La docente dovrà spiegare le modalità all'inizio di ogni turno.
4. Il/La docente manderà all'indirizzo di posta elettronica istituzionale dell'esaminando/a **il link alla video-sessione Meet** con un anticipo di almeno **un'ora**.
5. Dopo aver effettuato l'accesso, il/la docente **identifica** l'esaminando/a attraverso il sistema www.studenti.uniupo.it (Esse3): cliccando sul nome dell'esaminando/a, compariranno le sue generalità e la sua fotografia. In caso di dubbio, il/la docente può richiedere all'esaminando/a di esibire un documento d'identità (carta identità, passaporto, permesso di soggiorno, smartcard).
6. Al termine dell'esame il/la docente comunica oralmente la **valutazione** all'esaminando/a e la **verbalizza**. Verifica che sia presente almeno un/una testimone per l'esame successivo.



7. Il/La docente può esaminare gli studenti/Le studentesse **disabili o con DSA** con gli **strumenti compensativi** previsti dalle L. 104/92 e dalla L. 170/2010 s.m.i.
8. Per preparare il luogo privato dove si sostiene l'esame, si prega di seguire il video-tutorial disponibile sul sito nella sezione dedicata. Le indicazioni minime sono:
 - a. scegliere un locale luminoso con luce frontale;
 - b. posizionare il computer o il dispositivo mobile in modo che la telecamera stia ferma e sia all'incirca all'altezza degli occhi;
 - c. spegnere tutti i dispositivi che possano disturbare o interrompere la sessione d'esame.

ISTRUZIONI PER LO STUDENTE / LA STUDENTESSA

1. Gli esami online si effettuano attraverso la piattaforma **Google Meet**. È responsabilità di ciascuno essere in grado di partecipare a una sessione di videoconferenza attraverso questo facile sistema. In ogni caso sono disponibili numerosi tutorial in Rete.
2. Il/La docente provvederà a convocare gli/le esaminandi/e attraverso la piattaforma www.studenti.uniupo.it (Esse3). Si riceverà **una email con la data e l'ora di convocazione**.
3. L'esaminando/a deve **caricare, nello spazio apposito della pagina DIR del corso**, in formato PDF la "Dichiarazione per il sostenimento degli esami a distanza" (*download* dal sito del Dipartimento) e il documento d'identità **prima dell'esame**. Per creare i PDF da *smartphone* si può utilizzare "Microsoft Office Lens" disponibile per Android e IOS. **Chi non invia al/alla docente il modulo dell'autocertificazione firmato non può sostenere l'esame.**
4. Il/La docente manderà all'indirizzo di posta elettronica istituzionale dell'esaminando/a **il link alla video-sessione Meet** con un anticipo di almeno **un'ora**.
5. Dopo aver effettuato l'accesso, l'esaminando/a viene **identificato/a** dal/dalla docente attraverso il sistema www.studenti.uniupo.it (Esse3), dove è caricata la fotografia. In caso di dubbio, il/la docente può visualizzare la copia del documento caricata su Moodle (carta identità, passaporto, permesso di soggiorno, smartcard).
6. Al termine dell'esame la **valutazione** viene comunicata **oralmente** all'esaminando/a e **verbalizzata**. A questo punto lo studente/la studentessa può abbandonare la seduta, fatta salva la presenza di almeno un/una testimone per l'esame successivo.
7. Gli studenti/Le studentesse **disabili o con DSA** possono utilizzare gli **strumenti compensativi** previsti dalle L. 104/92 e dalla L. 170/2010 s.m.i., ovvero mappe concettuali, previamente approvate dal/dalla docente e visionate dal Servizio agli Studenti, o calcolatrice non scientifica.
8. Per preparare il luogo privato dove si sostiene l'esame, si prega di seguire il video-tutorial disponibile alla pagina dedicata del sito. Le indicazioni minime sono:
 - a. scegliere un locale luminoso con luce frontale;
 - b. posizionare il computer o il dispositivo mobile in modo che la telecamera stia ferma e sia all'incirca all'altezza degli occhi;



- c. spegnere tutti i dispositivi che possano disturbare o interrompere la sessione d'esame;
- d. spegnere il microfono mentre si assiste agli esami di altri studenti.

IL RETTORE
(Prof. Gian Carlo Avanzi)

Vercelli, 8 giugno 2010